Cine sunt şi ce vor!

Guvernul acestei ţări, sprijinit de cenzură şi de starea de asediu, ne interzice publicarea rubricilor ce au apărut aci câteva luni: Cine sunt şi Ce vor.

Ne interzice, adică, să arătăm, pe adevăratele lor nume, pe aceia cari îndrăznesc să se erijeze în îndrumători ai opiniei publice româneşti, deşi n'au curajul să semneze cu adevăratul lor nume şi ne interzice de asemenea să-i arătăm, pe adevăratul lor nume, pe aceia cari sapă temelia acestei ţări cu care nu au nimic comun.

Intrebăm guvernul, care vrea pe această cale să înăbuşe sufletul românesc împiedecându-ne să-i strigăm durerea lui: ce măsuri înţelege să ia spre a obliga pe iudeo-comuniştii dela anumita presă să semneze cu adevăratul lor nume proza care otrăveşte sufletul acestui neam?

Intrebăm guvernul: ce măsuri înţelege să ia contra comuniştilor-iudei, cari zi de zi, ceas de ceas, prepară năruirea acestui neam la adăpostul pseudonimelor şi al aşa zisei prese democrate?

Vom repeta aci, în fiecare zi, aceste întrebări până când se va trezi cineva în această ţară şi va înţelege să o scape din ghiarele străinilor şi ale înstrăinaţilor

Nu se pot cunoaşte imprejurările

in care a naufragiat vasul turcesc „Hisar"

Singurul supravieţuitor a amuţit

Constanţa, 27 Decembrie

Am anunţat că Joi seara a naufragiat la intrarea în Bosfor vasul turcesc „Hisar", care a fost aruncat de furtună peste nişte stânci, sfărâmându-se.

Din cei 28 de marinari ai echipajului, unul singur a scăpat cu viaţă, care a reuşit să ajungă la ţărm, după o oră, ajutat de un colac de salvare.

De la unul din marinarii de pe un vapor, sosit astăzi în portul nostru, şi care se afla în apropiere de locul unde a naufragiat „Hisar", aflăm că singurul supravieţuitor, din cauza spaimei prin care a trecut a amuţit.

Neştiind nici să scrie, supravieţuitorul n'a putut da nici o lămurire despre imprejurările în care s'a produs naufragiul.

Jurământul teteriştilor de cavalerie

Târgovişte, 23 Dec.

La şcoala militară de ofiţeri de cavalerie „Regele Ferdinand I", au depus jurământul de credinţă, tinerii cu termen redus din arma cavaleriei.

Solemnitatea s'a desfăşurat în în prezenţa d-lor: R. Franasovici, ministru de interne; general Simion Florescu, comand. şcoalelor de cavalerie; prefect I. Irimescu-Cândeşti, primar G. Pârvulescu; prim procuror Ion G. Caton; col. Pomponiu, col. Sergiu Dumitrescu, col. Cantea, a ofiţerilor şcoalei în frunte cu d. col. Postelnicescu, comand. şcoalei, a ofiţerilor din garnizoană şi a numeroase persoane invitate.

Sfinţia sa preotul confesor al garnizoanei, Musătescu şi preotul romano catolic Francisc Augustin, au oficiat servicii religioase, apoi teteriştii au prestat jurământul, rostind formula legiuită.

Confesorul garnizoanei, preotul Muşatescu, d. general Florescu şi d. col. Postelnicescu au ţinut cuvântări, în cari au subliniat importanţa covârşitoare a actului jurământului.

Elevii şcoalei de ofiţeri şi teteriştii, au defilat.

In sala de festivităţi s'a desfăşurat d. a., serbarea pomului de Crăcun, organizată de elevi şi teteriştii.

PENTRU RIDICAREA SUCEVII

Cetatea Sucevii intemelată de Petru Muşat, mărită şi întărită de Ştefan cel Mare, Bogdan, Ştefăniţă şi Petru Rareş, restaurată de Iacob Despotul şi Ştefan Răzvan, apoi de Ieremie Movilă şi de Vasile Lupu, a fost martoră la multe din faptele de vitejie strămoşească.

In timpul dominaţiei austriace, timp de 143 ani, Suceava a fost vitregită. Multe din bisericile ei au fost dărâmate, iar monumentele de glorie moldovenească lăsate în părăsire.

Abia astăzi, la atâţia ani de la unire conducătorii neamului, animaţi şi de dorinţa M. S. Regelui, au început să lucreze pentru mărirea şi reinvierea Sucevii.

Mitropolia Bucovinei va începe în primăvară clădirea casei naţionale în valoare de 16.000.000 lei.

Oficiul naţional de turism va construi un mare hotel, a cărui necesitate se simte tot mai mult de marele număr de vizitatori ai Sucevii.

Cercul militar va avea clădirea lui într'o piaţă din preajma bisericii armeneşti, terenul fiind pus la dispoziţie de către primăria oraşului.

In apropierea cercului militar se va construi o şcoală comercială, ce se va ridica cu ajutorul Camerei de comerţ din Cernăuţi.

In acelaş timp se întăreşte tot mai mult svonul că în primăvară va fi adus la Suceava un batalion de gardă regală, căci, în afară de Basarabia, Bucovina e singura provincie care nu are o unitate ce intră în compunerea diviziei de gardă regală.

Ţinând seamă de aşezarea ei, în mijlocul pădurilor de brazi ar putea fi declarată staţiune climaterică.

Ministerul sănătăţii ar putea să clădească un sanatoriu de recreaţie pe frumoasa poziţie de la Zamca, de unde ochiului se oferă o încântătoare panoramă pe toată valea râului Suceava.

Râul Suceava ar putea fi amenajat, formându-se totodată un lac cu o suprafaţă de cca. 25 ha. cu o plajă din cele mai frumoase şi utile.

Cu puţină bunăvoinţă şi considerând trecutul ei glorios, s'ar putea face mult pentru ridicarea Sucevii, acest altar al românismului.

VIAŢA POLITICĂ

Corpurile Legiuitoare vor hotărî regimul inaintărilor in armată

Suspendarea decretului-lege din 11 Noembrie 1937

Am publicat în numărul de eri comunicatul ministerului apărării naţionale, care anunţă că din înalt ordin al M. Sale Regelui s'a hotărît suspendarea aplicării decretului-lege nr. 3754 din 1937, urmând ca problema înaintărilor în armată să fie supusă Corpurilor Legiuitoare.

Dăm mai jos textul decretului regal în acest sens:

CAROL al II-lea
Prin graţia lui Dumnezeu şi voinţa naţională
REGE al ROMANIEI
La toţi de faţă şi viitori sănătate.

Asupra raportului ministrului Nostru preşedinte al consiliului de miniştri şi miniştrilor Noştri secretari de stat la departamentele apărării naţionale, aerului şi marinei şi justiţiei, sub nr. 44977 din 23 Decembrie 1937;

Văzând jurnalul consiliului de miniştri nr. 3988 din 23 Decembrie 1937;

In baza dispoziţiunilor articolului 14 din legea pentru unificarea şi simplificarea măsurilor financiare excepţionale din 1 Aprilie 1937, promulgată prin decretul nr. 1696/1937, publicat în „Monitorul Oficial" nr. 76 din 1 Aprilie 1937;

Am decretat şi decretăm:

Art. I. — Intrucât legea înaintărilor în armată este în strânsă conexiune cu proectul de lege al poziţiei ofiţerilor, care va fi supus desbaterilor Corpurilor Legiuitoare, se suspendă aplicarea Decretului-Lege Nr. 3754 din 11 Noembrie 1937, publicat în „Monitorul Oficial" Nr. 274 din 26 Noembrie 1937.

Art. II. — Ministrul Nostru preşedinte al consiliului de miniştri şi miniştrii noştri secretari de stat la departamentele apărării naţionale, aerului şi marinei şi justiţiei, sunt însărcinaţi cu executarea prezentului decret-lege.

Dat în Bucureşti la 24 Decembrie 1937.

CAROL

Preşedintele consiliului de miniştri
Gh. Tătărescu

Ministrul apărării naţionale
General de divizie adjutant,
Ilasievici

Ministrul aerului şi marinei,
R. Irimescu

Ministrul justiţiei,
V. P. Sassu

No. 4282

Consfătuirile politice de Luni

Partidul naţional creştin va colabora în actualul guvern

Iaşi, 27 Dec.

Azi dimineaţă, au sosit în localitate d-nii Istrate Micescu şi Tilică Ioanid, fruntaşi ai partidului naţional-creştin.

In gară, au fost întâmpinaţi de d-nii prof. G. A. Cuza, av. Titus Frangulea, Dimitrie Luca, Andrei Velciu şi un grup de lăncieri.

Dela gară, oaspeţii s'au dus direct la locuinţa d-lui G. A. Cuza, unde au luat ceaiul, apoi au făcut o vizită d-lui prof. A. C. Cuza.

A urmat o consfătuire strict secretă, de câteva ore, la care au participat numai d-nii A. C. Cuza, Istrate Micescu, G. A. Cuza şi Tilică Ioanid.

Asupra celor discutate n'a transpirat nimic. Este însă cert că d-nii Micescu şi Ioanid au avut o misiune oficială din partea d-lui O. Goga, pe lângă d. prof. A. C Cuza, privitor la situaţia politică creată în urma faptului că guvernul n'a întrunit în alegeri cota legală de 40%.

Se vorbeşte chiar de un guvern nou, creat pe o bază naţional-creştină, care să realizeze majoritatea cerută în parlament şi care să nu întâmpine o opoziţie prea dârză din partea celorlalte partide de dreapta. Pentru aceasta, cuvântul d-lui prof. A. C. Cuza este hotărîtor.

D-sa, deşi a fost insistent chemat telefonic la Bucureşti, a refuzat să părăsească Iaşii de sărbătorile Crăciunului. A fost nevoie să vină cei doi trimişi speciali, pentru ca d-sa să accepte să plece la Bucureşti.

Cu trenul de 1.30, d-nii A. C. Cuza, Micescu, Gh. Cuza şi Ioanid au plecat în Capitală.

Cercurile politice locale discută cu aprindere modul cum s'au precipitat evenimentele politice în ultimele zile, datorită rezultatul alegerilor pentru Cameră şi Senat.

D. A. C. Cuza în Capitală

D. prof. A. C. Cuza, preşedintele suprem al partidului naţional-creştin, a sosit Luni seara, la ora 8, cu rapidul de Iaşi, în Capitală. D-sa a fost însoţit de d-nii Istrate Micescu, George Cuza şi Tilică Ioanid.

D-nii Micescu şi Tilică Ioanid au plecat Duminică noaptea la Iaşi, spre a face d-lui Cuza o importantă comunicare, din partea d-lui Octavian Goga.

La sosirea în gara de Nord, d. Cuza a fost întâmpinat de d-nii Oct. Goga, Stan Ghiţescu, Sân-Giorgiu, Aurel Ştefănescu, Pancu şi alţi fruntaşi.

Consfătuirea dela „Union"

La ora 9 seara, a fost la hotel „Union",—unde locueşte d. prof. A. C. Cuza, — o consfătuire, la care au participat d-nii Octavian Goga, George Cuza, Istrate Micescu, Tilică Ioanid, Stan Ghiţescu şi Al. Hodoş.

D. Goga a pus în curent pe d. A. C. Cuza cu rezultatul audienţii la Suveran.

Cercurile apropiate conducerii partidului naţional-creştin afirmă, că dată fiind situaţia dificilă creată guvernului prin neobţinerea primei electorale, se încearcă o nouă formulă de guvern.

In urma consfătuirii de aseară, d. A. C. Cuza s'a declarat de acord cu punctul de vedere exprimat de d. Goga, în ce priveşte formaţiunea noului guvern.

Consfătuiri la naţional-ţărănişti

D. Iuliu Manu, preşedintele partidului naţional-ţărănesc, a avut în cursul zilei de Luni o consfătuire cu d. Mihai Popovici.

Faţă de situaţia politică, creată în ultimele zile, toţi fruntaşii partidului au fost chemaţi în Capitală.

Când se va da rezultatul alegerilor pentru Cameră?

Comisiunea centrală electorală a ţinut şi Luni dimineaţă şedinţă la ministerul de justiţie, discutând tot chestiunea repartizării mandatelor.

Comisia va trebui să se pronunţe asupra unor situaţiuni noui, neintâlnite încă, practic, până acum. Căci legiuitorul dela 1926 nu şi-a făcut serios socoteala că guvernul ar putea să nu întrunească prima de 40%. De aceea, în timp ce prevede diferite norme, destul de complete, în art. 89 - 94, asupra repartizării mandatelor, atât cele atribuite grupării declarate majoritară cât şi cele atribuite grupărilor minoritare, nu reglementează decât într'un singur aliniat (art. 93 al. 4), situaţia pentru cazul că nici o grupare n'ar întruni prima. „In cazul când nu s'a declarat nici o grupare majoritară, mandatele se împart între toate grupările, proporţional cu procentul de voturi obţinute de fiecare din ele", prevede acest text.

Cum se vor atribui mandatele în acest caz, s'a pus întrebarea. Intâi pe ţară, sau direct pe judeţe? Comisiunea a rezolvat-o în şedinţa de Duminică, hotărând că repartiţia se va face în primul rând pe ţară, cum prevede art. 89 p. 1 şi numai apoi pe circumscripţii.

Comisia centrală electorală s'a oprit deci la soluţia ce se aplica în cazul când guvernul obţinea prima.

Legea electorală prevede, ca primă operaţie în atribuirea mandatelor, stabilirea numărului de locuri ce se acordă pe ţară fiecărei grupări, în raport cu procentul de voturi obţinute.

Se înscriu apoi într'un tablou, pentru fiecare grupare în parte, judeţele, în ordinea descrescândă a procentelor obţinute de acea grupare. După această ordine se acordă grupării respective, mandatele la cari are dreptul. Sunt însă judeţe în cari, procedându-se astfel, ar avea dreptul la câte un mandat mai multe grupări decât numărul de mandate atribuit de lege judeţului respectiv. Astfel, de ex., în jud. Câmpulung, care nu poate alege decât doi deputaţi, ar urma să ia câte un loc guvernul, Totul pentru ţară şi naţional-ţărăniştii. Desigur însă că, în faţa acestei situaţii, comisiunea centrală electorală se va opri la soluţiunea de a acorda câte un mandat grupărilor cari au cele mai mari procente în acel judeţ, adică, în cazul de faţă, luat de noi ca exemplu, partidelor liberal şi Totul pentru ţară.

Eri, pe bulevardul Elisabeta în prima zi cu zăpadă

Incendiu la T.-Severin

T. Severin, 27 Dec.

Astă noapte la ora 12, a isbucnit un foc puternic la una din magaziile hotelului turistic, care se construeşte în grădina General Dragalina şi în care erau adăpostite diferite materiale, băi, calorifere, plăci de faianţă, etc.

Focul a fost observat de d. avocat C. Rădulescu, care locueşte în apropiere.

D-sa a anunţat postul de pompieri. In mai puţin de 10 minute au sosit la faţa locului pompierii sub comanda d-lui cpt. Gh. Zissu. Au mai sosit d-nii Titus Constantinescu, prim procuror; Mişu Gârdăreanu, prim ajutor de primar şi C. Mihalcea, şeful poliţiei.

Focul a fost stins după o muncă de o oră.

A ars magazia în care locuia paznicul.

Pagubele sunt de 25.000 lei.

Focul se datoreşte neglijenţei paznicului, deoarece a pus prea multe lemne într'o sobă de fier, care încălzindu-se prea mult, a aprins peretele magaziei.

Domnii abonaţi sunt rugaţi ca la orice reclamaţie sau schimbare de adresă să binevoiască a ne trimite eticheta cu care primesc ziarul, iar spre a fi prompt serviţi la reînoirea abonamentului să lipească pe cuponul mandatului poştal eticheta abonamentului expirat.

Cetatea-Albă în negura vremurilor

Ce rol a jucat in antichitate. — In pământul Cetăţii-Albe se găsesc comori istorice ce ascund un trecut glorios

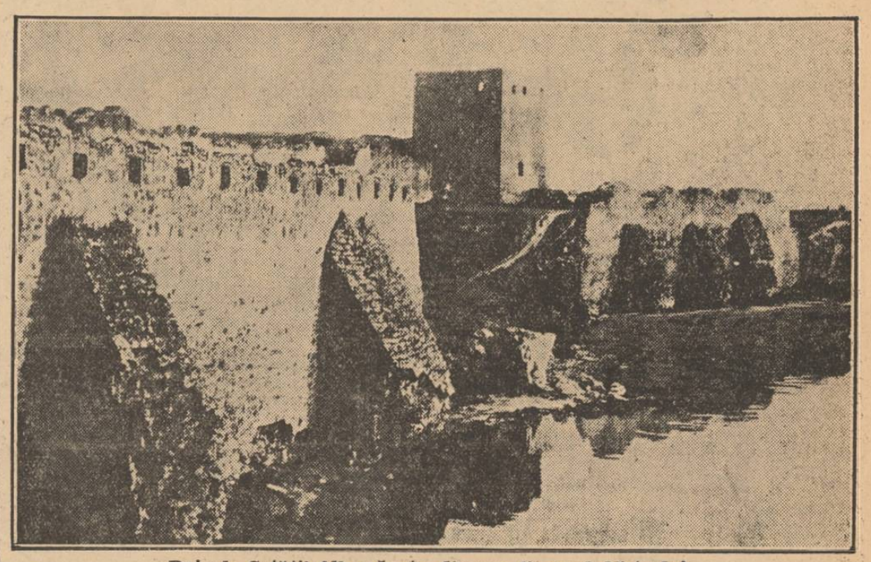

Ruinele Cetăţii Albe văzute dinspre limanul Nistrului

Cetatea-Albă, 27 Dec.

De câţiva ani, comisiunea monumentelor istorice, a acordat regiunei noastre o importantă deosebită.

Printre cercetătorii vieţii antice a acestui oraş, trebuesc citaţi d-nii profesor universitar P. Nicorescu şi profesor Gr. Avakian, cari au făcut săpături în interiorul şi exteriorul cetăţii, dând la iveală urmele unui trecut glorios.

Deasemenea d. primar E. Mănescu, înţelegând rostul acestor săpături şi importanţa unui muzeu de antichităţi, care să păstreze cu grije aceste rămăşiţe ale trecutului, a acordat un sprijin important, înfiinţând în acelaş timp şi muzeul din localitate, care este unul din cele mai bogate muzee religioase din ţară.

Din piesele, mormintele, clădirile, fragmentele găsite până în present s'a putut reconstitui în mare parte istoria primelor începuturi de viaţă a acestei regiuni, care a fost locuită în timpurile străvecni de Cimerieni, un popor de neam tracic, Herodot povesteşte că, la un moment dat, Cimerienii, au ajuns la desbinări grave, şi că între conducătorii lor s'au dat lupte sângeroase, dovadă de aceasta fiind mormintele aflate pe malul fluviului Nistru, pe atunci numit „Tyras".

In a doua jumătate a sec. VII în. de Chr. au fost înfiinţate mai multe colonii greceşti, locuitorii lor având un admirabil prilej de a exploata această regiune, udată de Tyras, navigabil pe o lungime de 400 km. Populaţia indigenă, care era în mare parte getică şi înrudită cu Cimerienii, era dominată politiceşte de Scyţi. Mai târziu, Tyras intră sub influenţa macedoneană, iar după un timp coloniile greceşti sunt atacate şi prădate de Geţi, apoi ele trec sub influenţa Romanilor, cari ajung până la gurile Dunării. Oraşul Tyras este lovit de Goţi, iar regiunea devine un drum de trecere pentru popoarele barbare, care năvălesc în Europa, venind din stepa scito-siberică.

In timpul stăpânirii Tătarilor, Genovezii îşi fac aci o factorie, numită Moncastro. Pe la anul 1330, Moldova participă la luptele contra Tătarilor şi ridică pe malul limanului o cetate, căreia i-au dat numele de Cetatea-Albă şi pentru care s'au dat lupte între turci şi moldoveni. Turcii au reuşit să o stăpânească timp de peste trei secole şi i-au schimbat numele în Akerman. In 1812 oraşul trece în stăpânirea Ruşilor.

Cu ocazia săpăturilor făcute, a eşit la iveală un întreg arsenal de obiecte din cele mai vechi timpuri, care se păstrează în muzeu şi care fac dovada că această regiune a cunoscut cele mai grozave sbuciumări sociale.

D. prof Nicorescu a găsit între alte vestigii şi două fragmente pe care stă scris „Leg (io V) M (acedonică), precum şi inscripţiunile (L) eg (io) I I (talica). Leg. (V) M (acedonica) Leg (io) XI Cl (audia) (Ve) exillatio) (Moesiae Inferioris) şi care au adus o importantă contribuţie la cunoaşterea evenimentelor din anii 52-53 d. Chr. In anul 1935, săpăturile fiind continuate în colţul de nord est al Cetăţii, au fost găsite mai multe ţigle de acoperiş cu ştampila legiunei 6 macedonică, care-şi avea garnizoana în oraşul Tyras, apoi s'a dat de urma unei clădiri la o adâncime de 4 m. unde au fost găsite ţigle din timpul legiunei 5 macedonică, apoi stîl-uri pentru scris pe tăbliţe de ceară, părţi din vase având basso-reliefuri, reprezentând lupta lui Hercule cu leul din Nemeia, monete de argint de la Vespasianus la Gordian al 3, precum şi ceramică din epoca romană. In anul 1936, s'au descoperit 2 monumente epigrafice importante pentru cunoaşterea vieţii romane apoi un număr de fragmente de ceramică getă. Au fost găsite apoi numeroase vase de factură bizantină, acoperite cu smalţuri multicolore, lucioase şi reprezentând chipuri umane, păsări şi iniţialele olarilor din sec. IX, X, şi XI.

„In fund se vede limanul Nistrului

In anul 1937, d. Sah. Nazarov, administratorul muzeului şi un bun arheolog, a început săpături în interiorul Cetăţii, unde a făcut o descoperire importantă: a dat peste o geamie turcească, construită peste ruinele unei biserici creştine în formă de navă, având pe pereţi zugrăveli de sfinţi şi inscripţii greceşti, iar în pământ un număr de schelete de toate mărimile şi care se crede că au fost ale comandanţilor Cetăţii.

Săpăturile vor continua la primăvară.

O. SANDULESCU

Agresiunea din judeţul Constanţa

Constanţa, 27 Dec.

O sângeroasă agresiune s'a înregistrat ieri noapte în satul Pătârnichea, din jud. nostru.

La miezul nopţii, pe când tinerii Constantin Neacşu, de 18 ani şi Ion Nemeş, de 20 de ani, se întorceau de la o serată, au fost atacaţi de flăcăii Tudor Zavelca, Ion Drăghici şi Zmarandache Cazangiu.

Ion Nemeş a reuşit să scape cu fuga din mâinile agresorilor. Neacşu însă fiind lovit cu o rangă de fier în cap de Tudor Zavelca, s'a prăbuşit la pământ. Reuşind să se ridice, asupra lui s'a repezit Ion Drăghici, care i-a dat o lovitură de cuţit sub plămânul stâng. In această stare, victima a mai avut puterea să ajungă în faţa casei părinţilor săi, unde a căzut în nesimţire.

Imediat a fost dus şi internat la spital.

Starea lui e extrem de gravă.

Criminalii au dispărut.

Explozie de gaze la un hotel din Moreni

Patru răniţi

Moreni, 27 Decembrie

O puternică explozie de gaze s'a produs la hotelul „Copoiu" din Moreni, în noaptea a doua de Crăciun, în următoarele imprejurări.

Podgorenii Nicolae Zidărescu, Mihail Zidărescu, Costică Zbiru şi Paul Preda din comuna Brezu, jud. Buzău, veneau la Moreni cu carele încărcate cu vase de vin, să le vândă.

Seara, au închiriat o cameră la hotelul „Copoiu" din localitate.

In timpul nopţii, au fost treziţi din somn de o bubuitură puternică, însoţită de flacări care i-au cuprins numaidecât.

La ţipetele lor, au alergat câţiva oameni, care întâmplător treceau pe acolo, şi i-au scos din flacări.

In stare foarte gravă, nefericiţii podgoreni au fost duşi la dispensarul casei asigurărilor sociale din Moreni, unde după ce au fost pansaţi de d-na infirmieră Elena Ionescu, au fost trimişi la spital.

Din cercetările întreprinse de autorităţi, s'a stabilit că focul din camera pe care o ocupau cei patru podgoreni era alimentat cu gaze. Probabil că în timpul nopţii gazele s'au oprit pentru un moment, revenind după aceea în sobă, care, fiind încă infierbântată, a provocat explozia.

In casa unde se află Togal
Nu pătrunde boala
Peste 7000 medici şi spitale confirmă, în scris eficacitatea tabletelor Togal la:
Togal
Reumatism, Gută, Sciatică, Răceli, Nevralgii, Gripă, Dureri de cap.